夕刊 朝鮮日報

本紙特刊五十二面
發行兼編輯人 方應謨
株式會社 朝鮮日報社

社說

普專三十週年 紀念事業發起

—同會員諸氏援助하라—

一

普成專門學校 創立三十週年을 二年後에 앞두고 民間有志人士가 同紀念事業會를 組織코저 內內 活動中이라함은 本報의 이미 報道한바어니와 追聞 當局에提出한 寄附金可申請도 許可되고、發起人도 四百八人이란多數人의 承諾을得하얏으므로 昨四日約八十八의 發起人의 參集下에 同校校舍內에서 同會發會式을 盛大히 擧行하얏다 한다。朝鮮飛初唯一의 純朝鮮人經營의 普成專門學校가 過去 無限한 波瀾曲折을 겪거오다가 昨年 財團法人 中央學院의 經營에歸한以來基礎가 盤石우에 올려노혀 市外 安岩里 六萬餘坪의 基地를 買收하고 新校舍의 本館을 建築中인바 此際에있어서 民間有志諸氏가 民間事業을 助力하는 意味에서 約三十萬圓의 限度로 圖書館、大講堂、體育館等을 建設코저 이 會를 發起하얏음은 마땅히 잇슬만한 일이다。

二

實로 普成專門學校의 過去를 살피여보면 朝鮮人의文化的足跡을보는듯하다。距今二十八年前朝鮮의敎育機關이 寥寥함을보고 勇敢히 新思想을抱懷하고 新文化建設을 標榜하야 法科、商科의 二科를두고 普成法律商業學校를 設立한 故李容翊氏의 大志는 實로 吾人의 大先覺이오、大恩人이라 할수잇거니와、爾來 經營上困難을 連하야 或은 孫秉熙氏의 引率하는 天道敎의 經營하는바로되고、或은 天道敎、金基郁、其他 有志諸氏의 寄附에依한財團法人普成專門學校의 經營하는바로 되어無數한 民間의 汗血을 傾注하여왓다 그러나 잇써것 經營上 基礎의 鞏固를 보지못하고 온것은 오로지 朝鮮人經濟와 朝鮮人文化慾의 發現이 이에까지 미치지 못한것을 말함이니 이제 中央學院의 經營이되여 基礎가 鞏固하야지고、民間有志 또한 이에 援助를 不惜하게된것은 朝鮮人의 力과意가 이것을 經營하기에 充分하게된것을 말하는것으로서 社會的으로 慶賀치 안을수 업다。

三

무릇 朝鮮만한 人口、經濟를 가진 곳으로서는 民間大學하나쯤은 잇슴즉하다。남들은한都市에 數三、數十의民間大學이잇거늘 어써 朝鮮에는 民間 大學하나가 업는고。純朝鮮人 專門學校치고 普成專門學校하나만이겨우 存在한것이 아미 遺憾어니와、이 하나만이라도 培育하야 綜合大學으로서의 一大學을 建設하는것은 目下 朝鮮人의 義務다。世人 或은 普專은 一部經營者의 機關이오、民間全體의機關이 아니라 하는이가잇스나、敎育機關이 어떤 一人、一黨의 獨占할바 아니오、朝鮮人의子弟된者누구나 이門을거차고 이學園을 利用할수잇는것은 어느社會를 莫論하고 自然한 事實이다。

四

普成專門學校는 이제부터 外觀內容 아울러서 完備하야간다。이제 民間에서 한거름 進力한다면 專門學校로서 遜色이 업는 完備한 學園이 될것이니、同窓關係者는 未來의 우리의 子弟를 爲하야 精神上 物質上、同會의 支援을 아끼지 말것이다。

風雲을包藏한內政會議

首相態度如何不關 提案貫徹에邁進

內政國策은斷然農村第一主義

荒木陸相의決意堅固

【電話東京電話】 過般의 五相會議의뒤를니어 內政國策樹立問題에關하야 荒木陸相은事件이各方面에亘함으로 各主務大臣의態度를觀望한後엇더한態度에나올意向이데 七日의閣議以後에도 各主務大臣이 確乎한 政策案을提示치안코 漫然히會議를繼續하는境遇에는首相의態度如何에不關하고 이미首相藏相에對하야 提示한提案에基하야 各基礎案을提示하야이貫徹에邁進할決心이다 그리고此目的貫徹을爲하야서는 豫算編成期를目前에두고 잇슬지라도 明年度豫算은一九三六、三五年의時局에對應할것을 絕對要件으로함으로 明確한政策決定이 업는以上決斷코豫算에건드릴수업다는 見地로進行하고 政策審議의內容에對하야는農村第一主義로서斷然讓步치안을決心이라한다

軍部側의態度에 首相의不滿露骨

對立激化하면政局은危機

【聯合東京電話】 七日부터內政國策樹立에關한 關係閣僚會議가 開催되게되엇는데 이外에閣僚間並 政府와 軍部間의 意見의 懸隔問題等을如何히取扱할가 種種雜議이잇다고하는대 最近軍部內의少壯將校들의 會合或은 荒木陸相의 周圍에 잇서서도 强硬한空氣가醸成하는中이라고 傳하야마치 各主管大臣의 協議前에 이것을率直하게要求함과如한 空氣가업지도안타고까지보게되어 齋藤首相은前者陸軍側에서 發한非公式聲明이라든지最近 荒木陸相의發表한東洋平和會議開催問題라든지 모다突然히時局을 刺戟할뿐이어서 責任의衝에當하야 이것을圓滿解決하려든 政府에對하야 極히激味업다는感情을갖는듯하되軍部의 이가는行動에對하야露骨로 不滿의意를漏洩하게되엇다 게다가 齋藤首相은 豫算에關하여서도軍部에 어떤 程度의讓步를 暗然히希望하는 意으로 境遇에依하야는或은政府와軍部間의此等內政豫算問題審議를中心으로一層의溝渠를生할疑惧가업지안라이것이深刻化할時는政局에危機를 生할지도 모르는다어의趨移는 매우重大視된다

實現性이稀薄한 軍部提唱은排擊

內務省의方針決定

【聯合東京電話】 內務省에서는來七日부터開始되는 對內政策樹立에關한 關係閣僚會議에就하야는 農村問題思想對策等을爲始하야 內政問題全般에亘한極히廣汎하며 軍部에도關連이잇슴으로 그態度如何는各方面으로注目되는터인데 山本內相을爲始하야 內務主腦部는軍部方面의提唱하고잇는 實現의可能性이 적은理想論은 容然이時局을刺戟할뿐이오 實效를認定할수업다고斷定하고 特히山本內相은 國家財政의實狀과現在의行政組織體系를 無視하야서는有益無益이라는意向을 갓고잇스며 달아서閣僚會議에서는實行의不伴하는 理想論은極力排擊하는同時에 實現性이잇는內政問題에對한實行方針에就하야는 明確한國策을 樹立할것이라는信念으로臨하며 이미 內務省에서 立案한諸政策及來年度豫算에計上한時局匡救에關한 各種豫算案의大綱을 率直히披瀝하야 이實現에努力할方針으로決定의諸政策을 國策上如何히 살일까를 關係閣僚와協議할것이다

政局은現狀대로 來議會까지推移

政友會의觀測

【電通東京電話】 政友會는最近政情에對하야 非常한關心을 가지고 黨의各種機關의活動을 促進하며各方面의情報를蒐集하야此에基하야 時局에善處하는同時에 將來對議會策을決定하려는데 目下黨의觀測을 綜合하면 一時危機를傳하던軍部對外務當局의對立도 荒木陸相의對外平和方針대의 轉向에依하야 幾分緩和되야軍事豫算에對하야서도 高橋藏相이殆히一切를犧牲하고 假使軍部以外의關係方面에多少의反對가 잇다하드래도 政局에影響을波及할만한 反對가잇스리라고는 생각되지안흐며結局豫算은 如何한曲直을遂하여서라도決定되야 此에依하야 政局의變動을招來하는일이 업슬것이오무산特別한突發事件이라도發生치안는限에 政局은 現狀대로 推移하야議會에臨할것으로보며 달아서黨으로서는 極히自重的態度를取하야徐徐히 政黨의信用回復에 努力하야此를黨의最高指導方針으로 進行하려는듯하다

滿鐵機構改組

特務部、滿鐵一致

【聯合東京電話】 滿鐵機構의改組에對하야는 關東軍特務部와滿鐵當局과의間에 協議되고잇섯는데 兩者의意見이 一致되엿슴으로特務課長沼田中佐가改革案을携行하고 渡東하야中央部와相議하고십다는旨陸軍中央部에報告가잇섯다 또境遇에依하야는小磯參謀長도上京케될듯하다滿鐵機構의 改革에對하야는司令部에委任한鐵道以外滿洲國에서關東軍令、法律로서 此에對하야關東軍과拓務省과의間에 問題를惹起하는일은업스리라고보고잇는데 關係各省會議等을開催치안코 關東軍拓務兩者間의協議에依하야 決定될것으로보인다

慶南道會에서는 授業料減廢決議

去月三十一日에開催된 慶南道會에서는 李箕喜氏의提案인普通學校授業料全廢案을 二十三票對十六票의多數로서 可決하얏스니 當校授業料의全廢가오래ㅅ동안懸案으로나려오든 이와가튼道會의決議는 自然히 不小한注目을 끌게된다。

第二回米作豫想 一千八百十萬石

朝鮮總督府農林局發表의第二回米作豫想은 十一月一日現在水陸稻合하야 一千八百十一萬六千九百二十三石으로 第一回豫想보다十三萬石減小니 第一回豫想後 氣候는大概順適햇스나 局部的으로風害와稻熱症이잇기까닭이라고한다

政局이又復動搖

政黨聯合運動은 최재軍部와 맞팟쇼에對抗해 全然政黨을合同하자는派、둘째非常時의政局을收拾키爲해 一時政黨聯立內閣가든것을되하자는派 셋재政友民政의兩黨이 共同的行動으로써 輕微한程度의提携는贊成한다는派等으로 各自의意見이 互相不同하야 아모런解決도보지못하고 드듸어停頓狀態에빠져버렷는데 한편으로 明年度國防豫算 滿鐵改革案 또는對內國策等問題로말미아마 軍部로하여금 政府에對한不滿을더욱더增長시키게되매 陸軍省內中堅將校들은 荒木陸相과 重大한協議를行하얏스며 荒木陸相도極히 强硬한態度를보이기에이르는同時 豫算과對內國策을 協議케될閣議의進展如何로 은來議會가開催되기以前 急速한政變이잇스리라고 推測하는 東京政界는 俄然緊張의빗을띄운다

極東의平和會議

極東의 國際關係를 調整코자 荒木陸相은 齋藤首相에게 極東諸國間의平和會議 開催를 進言하리라고傳하는바 滿洲國에關한問題는日本獨自의見解로써나아가 第三國의個入을排除할方針이요 또日本의招集에應하야 列國이果然參加할지도疑問이라 外務省側은거긔對하야아죽躊躇하고잇는모양이다

日米의政治工作

廣田外相은 新外交의中心을 米國에두고 日米政治工作의設定도조흘리라고 생각하얏든바 駐米大使館으로부터 報告한바에依하면、米國國務省內에서는 現在의國際環境아래 日米兩政治工作의設定을 갑작이承認키어렵다고하야 消極的態度를보인다고하매 그로부터 外務當局은相當한衝動을 바덧스리라고보인다

日米蘇不侵條約

米蘇交涉의責任을가지고 大統領의招請을바더 去月二十七日莫斯科를出發한 蘇聯外交人民委員長 『리트비노프』氏는 出發에際하야 日米蘇三國의不侵條約을提案하겟다고 暗示하얏는데 日蘇不侵條約을먼저提案하든 蘇聯의外交方針으로는 當然그러한 提案을내노키에이를것이라고 推測된다

蘇中間不侵條約

雙十節을機會로 南京에赴한 蘇聯駐中大使 『보고모로프』氏는蘇中不侵條約의草案을 汪精衛氏에게手交하얏는데 現在國民政府는親洋派의 宋子文氏一派가沒落되고 親日派라는汪精衛 黃郛兩氏一派가得勢한지음이라 그成立이자못疑問視되야잇다

財政部長의更迭

二十九日國民政府會議에서 財政部長宋子文氏의辭任을受理키로決定하고 그後任에는孔祥熙氏를任命하얏다。

重慶戒嚴令發布

四川省은 全省內에 共軍勢力이 漲溢하야 第二의江西省으로化해잇스며 重慶과成都가함께包圍를當하야 重慶에는戒嚴令까지發布되야잇다

佛伊海軍協定

阿弗利加殖民地와발칸의勢力地帶等으로 犬羊間의感情을가지고잇든 佛伊兩國은 最近海軍協定에對해 一致한協定을보앗다고傳한다。이것은確實히獨逸의힛틀러政府를사이에노코 佛伊共同聯盟을意味하는것으로三國의今後關係는 실로注目을要하는바적지안타

日曜氣配 (五日)

◇期米＝十二月一日發表할公定米價期待로 一般으로賣物어적고 高價를기다리어팔으라고함으로 强保合이다

◇綿絲＝强保合

◇株式＝政局不安으로 高値에는買氣가적으나 日印交涉과 日中關係好轉、米國主力艦隊大西洋回還에 好感으로 押目買氣가强하다

大新 [illegible] 東新 [illegible] 鐘新 [illegible] 日生 [illegible]

海外電報

倫敦銀塊 一八片一六分九
米 綿 一五錢低
印 綿 一五錢低
日米爲替 二九弗二五仙
스틸株 四〇弗四分三
아나콘다 一四弗四分三
英米爲替 四弗八六仙四分

나치스黨員暴動 首相演說場襲擊

變電所襲擊하야크市는暗黑化

墺太利나치쓰테로化

【電通크라겐훌드(墺太利)四日發】 墺太利政府의『나치쓰』黨彈壓에對하야『나치쓰』黨은『돌푸스』政府의不安에乘하야益益暗躍을繼續하고잇는바『나치쓰』黨은드듸어『테로』運動을敢行하게되여十一月에 入하야도 墺太利는依然物情이騷然한 狀態에陷하얏다 即四日夜『돌푸스』首相이『크라겐훌드』에서 愛國團體의大會에臨하야 一場의演說을할때에 『나치쓰』黨員은同市變電所를襲擊하여全市를暗黑化식히고會場도襲擊하야 『돌푸스』首相의身邊가가히 煙幕彈을던저 會場은收拾할수업는大混亂에陷하야首相은演說을中止하게되여 同會場의混亂은約一時間半에亘하야 大會役員은겨우 『렌푸』等을準備하고 月下에『돌푸스』首相의演說을續行하엿는데 幸히死傷者는 업섯다 아직確報는업스나『크라겐훌드』市內各所에는爆彈煙幕彈其他爆發物이 잇섯다고報告되엿고 變電所가襲擊된때문에電車는 運轉不能에陷하야 市內外는嚴重한 警戒裡에더욱 嚴重한 『나치쓰』檢擧를하고잇다

나치스學生 二百名逮捕

【電通우인四日發】 『크라겐훌드』의暴動에呼應하야 墺太利國內의 各地로부터는 『나치스』의暴援가報道되는바 『프라―그』의大學生은 煙幕彈藥 爆發物을 各處에隱匿하는 事件이잇서 警察當局에서는 同地大學을閉鎖하는同時에 『나치스』黨員으로指目되는學生二百名을逮捕取調中이다

齋藤首相 海軍首腦部招待

【聯合東京電話】 齋藤首相은 八日正午 海軍演習會에 列席하야 滯京中의 小林中將以下 各要港部司令官 大角海相 各軍事參議官等 海軍首腦部를首相官邸에 招待하고 午餐會를 開催하엿는데 山本內相 三土鐵相等도 出席하야 首相의人事에對하야小林中將의謝辭가잇고 午後一時 散會하엿다

顧問會議에上程할 正租貯藏案大要

諸問後藏省과折衝開始

【電通東京電話】 農林省에서는 六日午前十時부터 農相官邸에서 米穀顧問會議를開催하고 正租貯藏案은 諮問한後大藏省에對하야 折衝을 開始하기로되엿다 그리고正租貯藏案의大要는如左하다

日本關係

一、正租六百萬石貯藏을對象으로함
一、右貯藏에對하야는 獎勵金을交付함
一、右外 定期融通을함
一、貯藏期間은 一個年으로함 그處分은 許可主義로함
一、一個年을經過하얏다할지라도米價가 相當額에 達치안으면 處分을許可치안음
一、貯藏을爲하야 全國四百五十個所에國營倉庫를建設함
一、其外十個町村을 一單位로하고 倉庫를地元負擔으로全國一千個所에建設함

植民地關係

一、朝鮮三百萬石 臺灣百萬石을正租貯藏의對象으로함
一、右貯藏에對하야 政府는獎勵金을交付함
一、右外 定期融通을함
一、貯藏期間은 相當히長期間으로함 그處分은 許可主義
一、貯藏을하기위하야 朝鮮、臺灣은 各各倉庫를建設한
一、朝鮮에잇서서는 出廻期에 着手하고 臺灣에잇서서는特히來年度第一期부터實施함

鐵道連絡會議 決定事項

去三十日부터 鐵道局會議室에서開催中의 第九回日本內地朝鮮、臺灣、滿洲連絡會議는三日에 亘하야 二十數項의打合事項을終了하고 二日正午終了하얏는데 會議에서 決議한重要事項은左와如하다

一、鐵道局線、滿鐵線과 日本內地主要驛間에 小荷物及貨物의連帶運輸를 開始함
一、全南麗水港 經由省線局線 小貨物及 貨物에對하야代引制度를開始함
一、內滿連絡線에 [illegible]
一、日本內地 滿洲 朝鮮各種連絡運輸協定에 鐵路總局所管線을 加入시킬 期는다시 研究한後決定함
一、滿鐵線에서도 小口扱貨物配達의取扱을 開始함

阿片諮問委員會 勸告報告書可決

【電通쥬네브四日發】 國際聯盟阿片諮問委員會는 三日會議에서 滿洲國에在한 麻藥統制의 [illegible]에 關하야 完全한 [illegible] 生産及販賣에關한 情報를 蒐集할手段을取할것을勸告하는 報告書를可決하얏다 이리하야 聯盟內部에서도 [illegible] 滿洲國의事實上의 承認[illegible]한것과가치되엿는데 同委員會는 滿洲國에서의麻藥의 不統制狀態는 世界에脅威를與하는것이라고政治的으로서報告書를可決함에至한것이라고說明하엿다

第二次回訓到着

印側과交涉開始

日印會商急展開?

【電通씸라四日發】 印度側의 最後的提案에對한日本政府의態度가 決定되지안엇슴으로日印交涉은 數日間全혀停頓의狀態에잇섯는데 四日朝에至하야 日本代表部는待望되여잇던 外務省으로의 第二次回訓에接하엿슴으로 忽然活氣를呈하고 代表部會議를開하고 協議한 結果至急印度側과 交涉을再開하기로決하엿다 그러나澤田代表는 아주病이全快에至치못하엿스나 印度側은交涉成立을기다리고잇슴으로 急遽私的會合을行하게되야 보아商務長官은四日午後三時에 돈호텔에 代表를訪問하고 私的折衝을行하엿다 會談의內容은澤田代表로부터 印度側提案의綿布印棉의數量에關한 日本側의意向을表明한것이데 日印交涉은此로서急角度에 轉向을볼것으로豫想된다

日印新協定 期間三年

【聯合東京電話】 現在델리에서 澤田代아兩氏折衝의日印通商新協定은 條約으로서形式的條件附로最惠國約款主義를容認한것인데 此內容은通商條約으로서 殆히他에類例업는것이며 달아서右新條約實施에依하야今後의成績을본後 日印兩國으로適當한修正을可及的迅速히加치안으면아될必要에迫한것은 明瞭함으로今回에成立할新協定의有效期間은 三個月로하기로되엿다 그러나三個年後는當然日印兩國側의希望에依하야 必要한變更이加할것으로期待된다

人事·集會

▲宇垣總督은靜養으로三日午後零時四十分發列車로夫人、矢野秘書官夫人、令孫同伴溫陽溫泉에赴하얏는데 六日朝歸京할豫定이다
▲白時曄氏 一日下往十里自宅에서喪配
▲朴興植氏(鮮一紙物會社社長) 四日京城發東京大阪方面에出張
▲李秉岐氏(徽文高普敎員)市內杜洞七九의一三에서還內叢

八面鋒

◇三十週年紀念에 三千里에서 三十萬圓을모아 三大事業을하기로。

◇學校와社會와輿論이 三位一體格으로合力、有志者 맛당히三思之秋。

◇首相、內相、外相、產業相의 네橋子를가진무쇠리니氏、다시陸海空三相을 兼하기로

◇四數보다 七數가만타느니보다、三軍之將의威光이볼만할걸。

◇荒木陸相은 政府의處事에不平。齋藤首相은 軍部의態度에不滿。

◇府外部의對立쯤은모르나、海軍大將과陸軍大將의衝突은、例事가아닌걸。

今日本紙四面

民間當業者首腦 政府意見接近

◇京都서商相과懇談

【電通京都電話】 政府의民間當業者間에日本綿布의輸入割當數量問題를둘러싸고意見一致를보지못한까닭에 政府의最後的訓令은遷延치안흘수업는狀態로되엿는데 京都에滯在中의中島商相과 種種懇談하기爲하야阿部 山崎 能勢 庄司 津田 小寺의首腦部六氏는四日午後三時十分京都에中島商相을訪問懇談의結果商相은澤田 寺尾兩代表로의情報에基하야第一次官民協議會에서 吉野次官 栗栖局長의提示한 綿布四億碼棉花百萬俵는 政府로서 絕對確信할수잇는量임으로 이限度로承認하면 印度側의要求하는條件은撤回又는當業者의諒解할수잇는程度에修正식히되自信을갓고잇는旨를說明하야 意見交換의結果綿業者도政府에接近을暗示하야綿業者의協定點의所在를明瞭히하얏슴으로 歸京後商工 外務의協議會를開하고當業者의出席을求하야最終的回訓案을作成할것으로하고 午後五時會談을終了하엿다

大阪著名問屋案內

冬物洋服品揃
羅紗製品
卸商
限商店生地見本相場表進呈
大阪市谷町一
石尾仁本店

十錢廿錢均一品
其他一般高級品卸
標準時勢보다恒常싸고게다가陳列場費를節約하야
五步싸게드립니다
日本百貨均一卸協會
大阪市東區北久太郎町二丁目一七
電話船場四三一九番
振替大阪四五二八〇番
商報送呈함 要郵券四錢

一百圓資本으로文房具店을開業합니다
內外文房具問屋 イチヤ商店
大阪市東區南久寶寺町一丁目
電話船場四七七七番
振替大阪三一五七三番
四錢切手添付하야申込하시는諸位에게案內書及型錄進呈

敎育流行 玩具製造卸
玩具各種卸問屋
若林金次郎商店
大阪市南區松屋町四〇末吉橋北入西側
電話東四四〇五番
型錄及見本請求할時는本廣告揭載新聞名을必히記入하시요

家庭金物 登錄商標 正壹 木手道具 理髮器具
其他金物雜貨專門取扱
正一反物本舖 大野合名會社
大阪市南區安堂寺橋西詰
申込次第圖入定價表送呈

ステッキ パイプ 卸商
現代的趣味에最合하고流行이特히良好한 薄荷 喫用
井村友三郎商店
大阪市東區北久太郎町四丁目心齋橋筋
電話船場三八七八・振替大阪二三八九〇番
【申込次第型錄進呈】

冬向子供服品揃
子供服製造卸 合名會社 梨木商店
大阪市東區北久太郎町心才橋筋
店章申込者에限하야型錄送呈

クツとカバン
防寒에는 아지禁 防寒靴
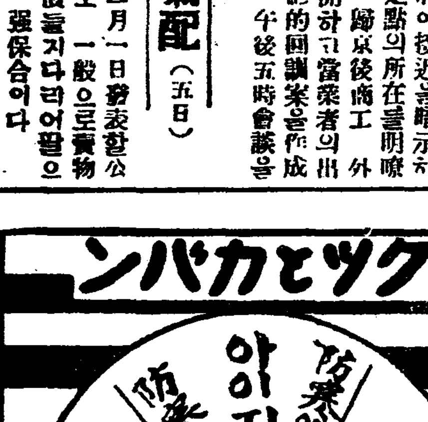

大阪住吉區昭和町中三ノ十
山下芳松商店

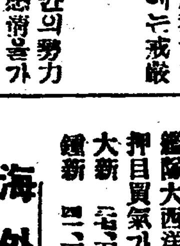

冬物品揃
毛絲 メリヤス オーバ セーター 手袋・靴下
現金問屋 佐野繁松商店
大阪市東區南久太郎町四丁目心才橋筋
電話船場四〇一九番
振替大阪六九六三六番
(相場表進呈)

普專校前途洋洋

卅週年紀念事業에 同聲相應四百名

京鄕各地의人士網羅 우리教育界의一大盛事

열반적으론초등중등도그러하겟지마는고등교육기관에이르러 그수효라든가 설비에 잇서서말못되게 부족을 늣기고 잇는조선의교육계에 큰광명을 던저주는 성사(盛事)가잇스니 이는얼마전에 발표되여 조선사회를의연한 동정과감격을 한몸에밧고잇는 대보전(大普專)의 목표로일대 비약적계획을 진행하고잇는보성전문학교(普成專門學校)창립삼십주년 긔념사업이 그것이다

보성전문학교는 우리 사회에 잇서서 대개의 큰교육긔관들과 가티 관청의힘이나 혹은외국인의힘을 빌리지안코 창립된이래 오늘에 이르기까지 삼십년동안 순전한 우리들의힘으로 우리들의손아귀에서 자라나온 다못사개의 고등교육긔관으로서 어떤의미로보아서는 조선에 대표적 고등교육긔관을 내어셰울때는 력사로보아 성질로보아 대표긔관으로 추천해야만될 조선사람사회가가진 보배중에 한개이다

이학교가 과거 삼십년력사를 통하야 하필 교육긔관뿐아니라 조선사람이 가진 모든긔관이 밟어온 그것과가티 혹은재정의궁박으로 혹은인사(人事)의 불할로 여러가지 어려운구뷔와 가진파란을 격거 경영주체(經營主體)도 여러차례 밧구어 필경은 조선사회의 큰걱정을 던저줄만큼 재정적곤경에까지 빠지게되여 학교의 운명까지가 위태하게되얏슬때에 조선 교육계에 은인으로 일홈이놉게알려진고(故)김기중(金祺中)선생과 김경중(金暻中)선생두분이 만은 사재(私財)를 비저내여 기우러저가든 이학교의운명을반석(磐石)우에다바로잡어노코 동대문밧게록만여평의 긔지를 사드려 거창한 교사신축의 이축까지이르켜 발음도공사를 진행하는중에잇게되여 이학교의 새긔원을 짓게되엇다

이와가티 학교의 긔초가구더지고 압날의광명이 찬연히빗이는 이때에학교당국자는 물론이요 학교출신자 각사회의유지선배들은 새긔운을엇게되여 금번은 래명년이 이학교창립삼십주년을마지함을하는축복할 해분임으로 이계획을리용하야 닷는말에 채쪽을가하는격으로 대규모의 긔렴사업계획을 세우고얼마전에 삼십만원긔부허가까지 정식으로 어든후 구체사업에착착 준비를하든중 이와가튼 뜻잇는 사업을 발긔하엿다는 소문이한번사회에발포되자 전조선사회의 반향은 실로의외로하야 벌서발긔회에 자진찬동한 인사만경향을통하야 사백여명에 달하게되엿든바 드듸여작사일 오후세시부터는 시내동교강당에서 발긔총회를열게되엿다

發起人氏名(無順)

姜甲秀 姜大湜 姜東曦 姜錫祚 姜完善 姜宅模 姜賢秀 高光燮 高光寅 高光駿 高光表 高蘇岩
高永鎬 高一淸 高元勳 高在寬 高在寅 高昌漢 高弘柱 孔聖學 具滋玉 具哲祐 奇近燮 奇世哲 奇俊燮 金建亨 金敬弘 金圭鎭 金炳洙 金根善 金德東 金箕東 金箕範 金基玉 金起鎬 金光善 金季洙 金度演 金東元 金東進 金東和 金良洙 金鵬植 金麟柱 金萬壽 金鳴善 金明學 金美理士 金秉圭 金炳魯 金炳翼 金秉倫 金柄鎬 金鳳文 金鳳鉉 金思演 金商璉 金相洙 金相聞 金相弼 金尙熙 金星權 金聖道 金性洙 金性業 金成煥 金秀學 金世雍 金昇福 金信錫 金永杰 金泳柱 金用茂 金容善 金容煥 金宇鎬 金潤秀 金仁杰 金仁寅 金仁洙 金一善 金元培 金長烈 金在洙 金在洙 金正基 金正浩 金昌世 金鍾翊 金鍾弼 金宗鉉 金鍾善 金哲鎬 金忠植 金台鉉 金 鐸 金鎬達 金弼洙 金鶴炯 金漢奎 金恒福 金恒榮 金賢準 金灐璣 金興悅 金喜誠 金熙一 金活蘭 郭承默 郭 鐸 權東鎭 南百祐 羅容均 梁源模 梁在昶 梁柱三 梁址煥 梁泰承 呂運亨 廉環薰
[illegible] 劉 銓 劉洪鍾 柳萬浩 柳正根 柳眞善 李覺鍾 李甲洙 李康元 李康賢 李慶世 李敎植 李克魯 李肯鍾 李基祥 李光燦 李箕鎔 李寬求 李光洙 李東善 李斗亭 李萬珪 李參鉉 李丙燾 李秉成 李秉鎬 李相協 李寅熙 李舜基 李升雨 李丞浩 李時泰 李泳贊 李潤柱 李恩雨 李益相 李寅彰 李章雨 李章喜 李品來 李種建 李鍾麟 李鍾駿 李宗勳 李重卿 李之松 李震一 李集仟 李哲源 李弼俊 李漢泰 李恒鍾 李憲宰 李弘鍾 李瀚求 李興馥 李熙廸 李喜春 林炳瑄 林正燁 林昌夏 林漢瑄 林憲澈 文尙宇 閔衡植 閔大植 閔奎植 閔丙德 朴啓陽 朴癸一 朴魯卿 朴明奎 朴相禹 朴勝烈 朴勝彬 朴承稷 朴泳根 朴榮喆 朴泳孝 朴榮徹 朴容均 朴容喜 朴有鍾 朴仁善 朴元信 朴準圭 朴準鎬 朴智根 朴彰緖 朴昌薰 朴昌夏 朴漢永 朴興植 朴熙道 朴禧沃 方應謨 方台榮 白寬洙 白南奎 白南瑢 白南薰 白麟濟 白象圭 徐載夏 徐光卨
徐丙元 徐丙朝 徐相日 徐廷哲 徐在弘 徐 椿 石日均 石鍋衡 薛泰熙 成樂憲 成義洙 孫致殷 孫弘遠 宋斗煥 宋錫燦 宋衡禹 辛泰嶽 申興雨 沈鍾善 沈友燮 安承華 安一英 安 洙 安鍾元 安鍾哲 安浩相 安 浤 安熙濟 魚大成 吳兢泳 吳兢善 吳貞俊 吳胤善 吳瀨殷 吳天錫 吳泰煥 吳弼殷 吳憲昌 吳鉉玉 吳熙源 玉璿珍 禹鍾觀 禹柱元 魏衡淳 兪億兼 兪鎭泰 兪致衡 兪喜濬 尹甲善 尹致重 尹炳球 尹鳳儀 尹泳五 尹致昊 尹致昭 尹致昌 尹暐炳 尹希重 尹和重 殷成雨 任璟宰 任皷淳 任達淳 任鳳淳 任明宰 元悳常 元弼常 張驥植 張基永 張德秀 張斗鉉 張利郁 張友植 張鉉植 張弘植 張熙鳳 金明信 全承洙 丁鳳泰 丁洙泰 丁珍泰 鄭敬熙 鄭求瑛 鄭求忠 鄭奎鉉 鄭紀鉉 鄭廣朝 鄭東允 鄭斗鉉 鄭碩謨 鄭世權 鄭雲用 鄭仁果 鄭寅普 鄭忠朝 鄭海魯 趙基周 趙東植 趙始淵 趙寅燮 趙在敦 趙俊鎬 曹晩植 曹秉謨 曹秉相 曹秉洙 曹喜雨 朱孔三
朱曜翰 朱定均 池庸銓 池洞秉 車南鎭 車相瓚 車錫英 蔡重鉉 秦弼近 千基正 崔奎東 崔錫鍋 崔 楠 崔善益 崔廷偉 崔鵬翼 崔東宇 崔斗善 崔鵬翼 崔 麟 崔錫休 崔善益 崔晉鍋 崔泳旭 崔元淳 崔鍾烈 崔 浚 崔昌朝 崔昌學 崔泰永 崔翰宇 崔鉉培 崔泰淳 崔興琮 秋秉和 秋鍾燁 太明軾 河駿錫 韓圭錫 韓奎相 韓根祖 韓相龍 韓相億 韓翼東 成錫泰 成台永 許眞業 許 淳 許 憲 玄相允 玄俊鎬 洪聖淵 洪聖夏 洪淳泌 洪淳綸 洪正求 洪鍾檍 洪宗璣 洪鍾華 洪璿植 洪必求 黃義敦 黃鍾國 黃中顯 黃濟河 黃台淵 金東成 朴東鎭 金基鴻 姜世馨 卓昌河 朴熙雲
崔 鐸 崔昌學 [illegible] 河駿錫 許 澤 許 憲 玄相允 玄俊鎬 洪鍾華

◆代表委員 尹致昊
◆常任委員 薛泰熙 孔聖學 崔昌學 金性洙 金炳魯 李升雨 金用茂 宋鎭禹 崔斗善

九十餘名出席裡 發起人總會開催

事業規約과計劃等을決議한後 實行、常任兩委員을選定

별항과가티 금번보전 창립삼십주년긔렴사업운동이 이러나자 조선사람의손으로 이룩되고 조선사람의힘으로 길러 나오고압날로만대를통하야 조선의 젊은이들을 양고북도아낼 이긔관의 긔초를 구뎝게함에는 너나할것업시 민족적책임으로 녁이자는 뜻다운신념을 가지고 자진하야 사업의발긔인이되겟다는인사는 전조선각도를 통하야 사백팔명의수에 달하엿는바 지난사일오후세시부터는 그발긔총회를 동교강당내에서 열게되엿다

사백팔명 발긔인중에는 원격한 지방에잇는 인사가 대부분임으로 전원이참석하지는 못하고윤치호(尹致昊)공성학(孔聖學)설태희(薛泰熙)최창학(崔昌學)김기홍(金基鴻)리승우(李升雨)김병로(金炳魯)송진우(宋鎭禹)주요한(朱耀翰)리상협(李相協)씨등 구십명이출석하야 정각이되자 윤치호씨사회로 취지서와규약과 사업계획등을 모든안을결정하고 다음과가티 실행위원오십칠명을 선거하고 실행위원의 호선(互選)으로상임의원(常任委員)아홉명을 선정한후일동이 기렴촬영을마치고오후다섯시경 폐회하엿다

△普專創立三十週年記念事業發起人總會光景

三十萬圓募集하야 圖書館等을設立

寄附金募集成績보아서 大講堂과體育館을增設

이재이긔렴사업의 계획내용을 드러보면 주장으로 이학교의도서관과 대강당과체육관의 건설이그목적으로여기에충당될자금 삼십만원은 이모둠사업 취지에 찬동하야 일회하는인사로 부터 각각응분되는 긔부금을 모집할 예정으로 긔부금의 모집이진행되는데따라 긔긔각건물을 점진적이로 건축에 착수할터인바사업착수순서로서는 제일착 으로 도서관을 건축하고 다음으로도서관에 비치할서적을 구입하고 다음으로 대강당 체육관등의순서를밟을예정이라고한다

그러나 긔부모집이 충액에달하지못할경우가 잇슬런지도 모르겟슴으로 이런경우에는 다음과가튼 방법으로 사업범위를축소식혀실행할예정이라한다

一、모집금이 삼십만원에달할때는계획전부를실행함

一、모집금이 이십오만원가량이될때는 체육관건설을 중지하고 예산을 적당하게분배하야 다른계획을실현식힐것

一、모집금이 이십만원이상이십오만원미만인경우에는 도서관 건축과비치도서구입만실행함

一、모집금이 이십만원가량될때는 도서관건축만 실행하고 또모집금이 도서관건축비에 달하지못할경우에는 그실케부족한금액만은 학교에 보충하야서라도 도서관건축만은 반드시성취식힐것

實行委員

高昌漢 孔聖學 金東元 金秉圭 金性洙 金季洙 金炳魯 金泳柱 金用茂 金鍾翊 金忠植 郭 鐸 權東鎭 呂運亨 李光洙 李相協 李升雨 李泳贊 李章雨 李之松 李恒鍾 朴勝彬 朴容喜 朴昌薰 朴興植 朴禧沃 方應謨 白寬洙 白南奎 白象圭 徐丙朝 薛泰熙 成樂憲 宋鎭禹 安鍾哲 尹致昊 張德秀 鄭雲用 趙東植 曹晩植 崔奎東 崔斗善

醴泉에初氷

【醴泉】 경북례천지방에는수일전부터 긔후가갑작이 처워지더니 지난삼일아침에 처음으로 어름을보게되엿는데 작년보다 삼일간이 일즉한모양이라한다

普專學生會主催 秋期大講演會

보성전문학생회주최로 륙일오후칠시부터 시내 종로청년회관대강당에서 추긔대강연회를 열터인데 연사와연제는 아래와갓다 그런고로입장료는 보통이십전학생십전이다

一、世界觀 文學士 金桂淑氏
一、米穀統制와農村經濟 經濟學士 李寬求氏

趙東祜氏被檢 新義州로護送

지난삼일평북경찰부(平北警察部)고등과의배(裵)경사부장외한명이 상경하야 시내모신문사기자 조동호(趙東祜)씨를경기도 경찰부 형사의立원을 바더가지고인치하고 국비밀리에 취조하더니 사일 오전에신의주(新義州)로압송해갓다 조동호씨는일즉이상해(上海)잇다가도라온사람인데 사건내용은아직알수업다

美人計써서 시골富者골여

토지를저당하야삼천여원랑비 犯人은本町署에잡혀

시골양반이여 아름다운 여자의 우숨소리를 자동차에실고 시외의한간으로 달리는것을 부러워말라——오일아츰은일요일임에도불구하고 본정서(本町署)사법계에서는 맹활동을 개시하야 시내락원동(樂園洞)에사는홍모(洪某)외이명을 인치하고 엄중취조중인데 사건의내용을 탐문하면 그들은황해도사는 부호남궁모(南宮某)가 서울와잇는것을알고기생 김춘○(金春○)김종○(金宗○)등을 미인계로 써가지고남궁모를씌여서 그의토지 일만팔천여평을 구천이백원에 대금업자에게 저당하게하고시외영도사(永導寺)외에 시내큰료리점에서그를다리고 그동안 삼천여원을유흥에쓰고잇섯다 이사실을 탐문한 본정서에서는 그돈쓰는범이 불온당함으로 단연 징계할방침으로 사일오후 기생까지한일당오명을 곳인치하고 취조를시작하엿는데 오일아츰에는 피해자남궁모를 소환하야 증인으로 신문중이엇다 이때야 그케야남궁모는 조치못한 노리군에게속아서 거생식고 자동차속에서매첫든것을깨첫다

三陟時局標榜犯 逃走經路遂判明

◇數日內로逮捕될듯

【三陟서本社特派員 金夷鎬發電】 지난 삼일삼척(三陟)군하에발생한 시국표방 강도사건은긔보한바와갓거니와 사건발생지가 교통이불편하고준험(峻險)한산악지대임으로 인가가적어서범인이 도망한경로를 알만한물적증거를 수습할수 업슴으로범인체포에 비상한 곤난을늣기고잇든바 수사본부인 삼척경찰서에 오일아침에이르러 범인이도망한 경로를 탐지하엿다는보고가 수사경과대로부터 잇서범인은 금명간에 체포될것으로보인다한다

天氣豫報

曇一時晴

高氣壓은 日本으로부터南朝鮮에퍼지고 南滿洲에는弱한低氣壓이잇다 全朝鮮은大槪흐리고氣溫은昨朝보다 三度假量高하겟다

明日은좀흐리겟다

氣溫 昨日最高 九、三 同 最低 二、九 今日正午 一四、八

忠南警察部刑事隊 江景서又復活動

青年數名을檢擧取調

【江景】 충남경찰부고등과형사대는 일일오후 두시경롤연강경에서 활동을개시한 모양이라는데 부여로부터 금강문우회비사사건으로 청년수명이 압래되야 방금강경서에 유치하여잇는바 다시수사를 계속하난모양이라고한다

延專音樂團 湖南線巡廻

여섯지방방문

련희전문학교학생음악부원일행 이십사명은 현제명(玄濟明)씨의인솔로 륙일오전구시십분 경성역을 출발하야 호남선(湖南線)방면연주려행을 하게되엿다 이번일행은 얼마전 경성공회당에서 연주회를 열어만흔갈채를 바덧든 그순서에 의한것으로지방으로서는 이런일행을 맛게됨은 엇기힘든기회일것이다 각지의연주일정은 아래와갓고 또돌아오기는십이일 오전이라고 한다

▲六日淸州▲七日江景▲八日論山▲九日全州 ▲十日南原▲十一日裡里

上은 青年團優勝팀 朝鮮蹴球團 下는 專門團優勝팀 平壤崇實專門軍

朝鮮籠球界의搖籃

籠球聯盟戰開幕

來七日午后六時半

朝鮮中央基督敎靑年會主催 第七回 籠球聯盟戰 中學部競技는十一月七日부터 十二月九日까지 月餘를두고 連續擧行케되엿다 參加校는 市內各中等學校를 網羅하야 其數十六校에達하며 昨年에比하야 二校의增加를보게되엿다 青年部는 中學部戰이뭇난다음에 하게되엿다 지난四日 主催側에서는參加代表者會議를열고 다음과갓흔 競技日割을 決定發表하엿다

【第七回中學部籠球聯盟戰競技日割表】

日時	6:30	7:20	8:10	9:00	9:50
1 11月7日	入 場 式	二高—協實	中央—道商	大東—中東	京實—公民
2 (水)8日	徽文—二高	青學—公民	徽新—電機	養正—京實	
3 (木)9日	中央—電機	善隣—普成	二高—大東	協實—中東	
4 (金)10日	道商—徽新	一高—公民	徽文—青學	養正—善隣	
5 (土)11日	京實—普成	二高—中東	協實—中央	大東—道商	電機—徽文
6 (月)13日	徽新—公民	一高—青學	養正—普成	京實—二高	
7 (火)14日	善隣—協實	普成—大東	中東—中央	道商—電機	
8 (水)15日	青學—養正	徽文—公民	京實—協實	一高—徽新	
9 (木)16日	普成—中東	善隣—大東	二高—中央	協實—道商	
10(金)17日	電機—二高	徽新—青學	公民—善隣	徽文—京實	
11(土)18日	大東—中央	電機—公民	養正—二高	中東—道商	普成—協實
12(月)20日	徽文—善隣	徽新—養正	一高—京實	青學—二高	
13(火)21日	協實—大東	普成—中央	中東—電機	道商—一高	
14(水)22日	公民—養正	青學—京實	善隣—二高	徽新—徽文	
15(木)23日	普成—道商	協實—電機	大東—徽新	一高—中央	
16(金)24日	徽文—中央	道商—公民	電機—青學	養正—協實	
17(土)25日	京實—大東	善隣—中東	普成—電機	二高—道商	中央—徽新
18(月)26日	一高—養正	公民—普成	二高—徽文	青學—大東	
19(火)28日	京實—中東	中央—善隣	協實—徽新	道商—青學	
20(水)29日	電機—養正	一高—善隣	徽文—普成	公民—二高	
21(木)30日	青學—中央	協實—二高	大東—徽文	中東—公民	
(金)12月1日	協實—青學	中東—養正	電機—京實	徽新—善隣	
23(土)2日	普成—二高	大東—電機	中東—徽新	中央—一高	道商—徽文
24(月)4日	公民—協實	中東—徽文	二高—電機	京實—道商	
25(火)5日	善隣—電機	普成—徽新	養正—中央	大東—一高	
26(水)6日	中央—公民	青學—善隣	養正—大東	京實—徽新	
27(木)7日	普成—二高	二高—徽新	京實—中央	徽文—養正	
28(金)8日	大東—公民	一高—二高	善隣—京實	中東—青學	
29(土)9日	協實—徽文	普成—青學	道商—善隣	中東—養正	

(任員氏名)
(會長) 尹致昊 (副會長) 申興雨
(委員長) 金昶濟
(本部委員) 玄東完 李吉用 徐相天 李丙三 李仁德 姜憲集 玄正柱 金應集 鄭聖采 洪秉德 張權
(計時·各部委員·審判·記錄) 潘河斗·金永述·田盛渭·李性求·張權·金振秀·李惠澤 張東旭·金伯泳·李瓆宰·高鳳梧·金泰浩·李惠遂·金德銀·金明德·李建春·洪之秀·朴璨傑
(接待委員)——張鎭毅·李性宰·李元龍·朴注秉

【青年團決勝戰經過】 朝蹴2 京蹴1

京城蹴球團對朝鮮蹴球團決勝戰은 四日午後四時十五分부터審判徽文基(主)金龍九 李正相(副) 京蹴킥어프로 開始하야 2對1로朝蹴優勝하엿다

【前半】 京平蹴球戰에活躍하든猛將들이 朝鮮 京城兩蹴球團에分立되여 必勝을期하는對戰이라異常한緊張味를씌우고엿은 展開되엿다 京蹴軍「포워드」好調로朝蹴門前을猛襲하야 好機를마컷스나 失蹴無錢 朝蹴軍逆襲하야 京蹴門前에이르러LI林龍業 單身듀리볼하야 炎하니 李先의一點을 先取하다 京蹴軍이에奮然히逆襲하엿스나 二次의致命的好機를놋침으로 1對0朝蹴리—드

【後半】 一點을빼앗긴京蹴軍 必死的攻擊은드디여 十一分에 CF李貞植의파스를RI 韓永澤바더쉿하니 門柱를맛고反出하는것을다시 强蹴하야 뽈인되여 1對1同點技倆伯仲한兩軍의勝敗를決定할뽈은어느편에서 先取할것인가하고 손에땀을쥐고기다리든兩便應援團은 더욱熱狂하다 氣勢를올닌京蹴은攻擊에나가 數次에好機를놋치고二十六分에朝蹴『푸리킥』을 利하야 RH金容植을向하야 長蹴한것을 LI林龍業『헤딩』하야뽈인된니이것이京蹴으로하여금 不運에빠지게한一點이되여 2對1로朝蹴優勝하엿다

	GK	RF	LF	RH	CH	LH	RW	RI	CF	LI	LW
(朝蹴)	崔墩模	金化泳	金貞植	姜宋範	金容植	金元謙	韓龍浩	車實榮	朴永煥	林龍業	金永根
(京蹴)	蔡金錫	李惠逢	李容謙	白基洙	金永燦	李榮徽	宋基洙	康永弼	韓永澤	李貞植	崔成琛

	(朝蹴) 前	後	計	(京蹴) 前	後	計
得點	1	1	2	0	1	1
門蹴	9	6	15	7	5	12
隅蹴	0	3	3	3	4	7
自由蹴	4	4	8	4	6	10
罰蹴	0	0	0	0	0	0

中等學生雄辯大會 期日迫到로人氣沸騰

◇…朝鮮青年의理想을웨여칠 十三演士의演題決定

래일의 조선을건설할 기운찬반도의 젊은중등학생이 한잔리에 모이어 순정의열변을토할 보성전문학생회 주최와 본사후원의 전조선중등학생 웅변대회는 날자가 림박하여가면서 접차인끼는놉하가고잇다 이에 각방면에서 이대회의무대에올으고 신청하여온것이 열세학교에 열세명으로 아래와가튼연제와 연사의 성명이 주최측에도착하엿다 연제가 표시하는바와가티 재질과 정기에넘치는눈으로 복잡한 이사회를 뚜러지도록 밝히보려고 애쓰는청년의 정렬과순정이 넘처잇다 과연이들은 대망의그밤에 무엇을 부르지즐것인가 학교의 명예를등지고 조선청년의 리상을웨치려는 그들의 변설은가을의학생계내지 우리사회에 크다란충동을줄것이다

▲全州新興 結局은이것이다 金千培
▲松都高普 農村으로가자 朴南淳
▲徽文高普 藝術에關하야 李鍾浩
▲靑年學校 現代要求 尹致浩
▲實業專修 우리의힘일 馬濟和
▲普成高普 現代文明은어대로 南一祐
▲徽新學校 世界의動向과吾人의覺悟 張在九
▲平壤崇仁 劉瀅梧
▲中央高普 三三年과吾人의覺悟 金元鉉
▲大東商業 삶 崔仁洙
▲培材高普 世相에눈뜨자 吳利三
▲漢英學院 勝勇者의敗北 文鏞泰
▲東星商業 理想 李哲夏

出版直後半分直賣

★一九三三年度出版界의最高峰 今日朝鮮의農村을그린作品

農民小說集

內容
過去數年間이미高評을밧은傑作 七人作家의姉妹篇이다 作家들은時急한朝鮮의農民生活을그린
1、洪水 2、鼠火 3、木花와콩……李箕永 權煥 4、群衆停留午前九時 宋影
定價一五錢(郵稅二錢)
發行所 별나라社 京城府永樂町一ノ六五 振替京城一〇九六番

男女 **商業講習生募集**
●商業簿記珠算專門 三ケ月講習
●商店會社銀行會計事務의短期實力養成을期함
申込締切十一月十日(詳細案內呈)
晝間部 夜間部(各二十名) 年齡不問
大平通 大漢門前 京城中等公民學校講習科

入院室完備
皮膚科·花柳病科
醫學博士 吳元錫
產婆 金奉允
京城安國洞네거리 電車停留場前 電話光二一三

印章紛失廣告
本人의本年五月末日에木影圖章을紛失하엿삽기玆에謹告하오며此印章使用에對하여는何處를勿論하고無效이오니照亮하소서
平南肅川郡東里 朴來愚 告白

株式名義書換停止公告
來十一月二十四日臨時株主總會를開催함으로十一月七日부터同總會終結日外지株式의名義書換을停止함
昭和八年十一月四日
朝鮮信託株式會社

産制要具 防毒要具
安全なる ラッキースキン
薄くて丈夫で 天然のフィンガースキンと同樣で使用感…
一歩進んだ 現代の最高要求する理想品です
日本ラッキースキン製造所

京城 金
金銀 地金 分析 賣買
合資會社 杉山商會
高價買
京城明治町 合資會社 杉山商會 電話本局七四番

시에론 레코—드
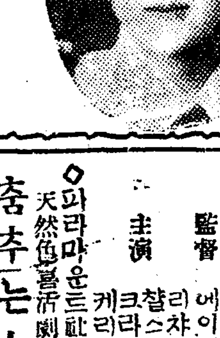
專屬歌姬 崔香花
流行 浦口의 달밤

劇場王 부라운 日本版
브러와너—스會社超特作全發聲 期待의名發篇大封切十一月三日
監督 래이앤라이드氏
主演 조—이—부라운氏
助演 진자—로—쟈—스孃
妖艶美人群의亂舞中에點綴된 絕妙할고메듸—! 爽快한 조이부라운氏의 獨特한藝風이야말로 여러분을陶醉의萬華境으로…….
유나이팃트아지스特作全發聲 믹기마우스의
漫畫大會 全七卷中二卷天然色
待望의名篇! 萬人渴仰裡에封切되엿다 期會를일치마시라! 코럼비아超特作大雄篇
死線의警笛
主演 도로시세바스티안
助演 로바—드에드되손氏
貫鐵洞 電光三九五 優美館

十一月五日부터大公開
五日은晝夜二回 晝一時 夜七時半始映
大衆料金 上二十錢 階下十錢 均一
◇파라마운트社超特作映畫 空中大活劇 날개 全十卷
監督 에이에드와드웰만氏
主演 리차드아렌氏 찰스로쟈스氏 크라라보—氏 게리쿠바—氏
◇파라마운트社映畫 天然色喜活劇 춤추는人生 全九卷
監督 크라렌스밧자氏
主演 난시캐롤孃
次週 十一月八日부터 結婚行進曲14 陸戰隊모란7
麻浦桃花洞 電龍一三二 桃花劇場

十一月四日낫부터 三大活劇映畫上映週間
每日三回 낫一時 밤七時半 始映
大衆料金 上十五錢 階下十錢 均一
◇FBO社特作品 大活劇 風雲의孤島 全七卷
名優쎄데이칸푸슨孃主演
◇메도로社超特作品 大喜活劇 新婦萬歲 全七卷
큰랏트네케루氏主演
◇콜럼비아超特作品 大海洋大活劇 救助信號 全七卷
一大巨作을보시라 요원의불꽃의映畫이다
코바—도에리스氏主演
大海洋에서이러난가장아름다운人間의戀愛와싸흠또거긔서생기는큰크듬의싸흠이아아痛快的의名篇이다
鍾路四丁目 電光一七五 第一劇場

豐作之嘆! 賭租를 並作으로 改制

作人二百名連名陳情

不平만흔 利川農民

【利川】 리천군호법, 대월, 모가등삼면에 산재한 약이백명소작인들은 주원읍에사는 지주차재윤(車載潤)씨를 상대로하야 소작인 이백륙명이 연명날인하야 김경원을 대표로 지난이십륙일에 리천군소작조정위원 회장에게 진정서를 제출하엿다는데 그개요는 리천읍창전리 리오순씨가 토지 오백십오석밧는것을 팔게되자 그것을 수원읍남창리에사는 차재윤씨가 구월삼일에 매수하야 금년추수도 차씨가밧게되엿는데 지주의처사인지 중간사람들의 소위인지는 모르나 전일의의 도조이든것을 풍연병작으로나누어 가려하는바 금년은 비료도 사주지아코소작인들이 만은비료를 자비로사서주어 수확이 우수하게되엿슴에도 불구하고 병작으로 요구함으로권리소작인들측에서는 도조로 하던것을 풍년이드럿스니 병작으로하면 추수가늘터임으로 병작으로하여 가라고한다하야 이에 반대하며 그와가티 진정서를제출한것이라한다

義州農民共組 廉賣市開催

【義州】 의주 농민 공생조합에서는 금번조선농민사창사(創社)십주년긔념을긔회하야 긔념렴매시(記念廉賣市)를지난달이십구일부터 본월삼일까지 엿새동안을 개최하여 농민들의각종필수품을 실비로 제공하는동시 의주권군을 중하야 대대적으로 조합원모집이잇섯서 년래의 동은성황을이루엇다고한다

五歲男兒가 鐵路에서 轢死

長箭驛附近의 慘事

【長箭】 지난삼십일일오후세시십일분경에 제일회구백이십호긔관차가 장전역부근에 도착하엿슬때에 마츰철도를 넘어오든두모자가잇서 무참히도 어린아이가 치여죽엇다 아이는강원도장전항삼구(長箭港三區)홍원구(洪元九)의 셋재아들 형성(亨成)(五)으로 당일 자긔어머니와 밧(田)에가서 무(蕪菁)를 캐가지고 오든길에 그와가티참혹한 죽엄을 일운것이라한다

區長頌德碑建立

【黃州】 황주군구락면 구장리에서는 리민이 돈을모아가지고 그동리구장 김만권(金萬奎)씨의 송덕비를 세웟다는바 구장김만권씨는 원래성품이 온후겸백하야 구장으로서 이십년간을 하로가티면민의복리를위하야 안진지도한 그공적이 만흘뿐아니라 빈민의세금도 대납한일도 불소하다하야 장로칭송이만엇다한다

安東縣店員이 千圓窃取逃走

途逮捕護送

【安東縣】 시내삼번통오정목이번지 천촌천길(川村淺吉)의 상점원전하번부(田下繁夫)(一六)(假名)는 지난일일 오전열시오십분경에 자긔주인의 현금천원을 훔치가지고 조선안으로도망하다가 그날밤 신의주경찰서원에게검거되야 안동서에 체송되얏다고한다

鎭川農民慌恐!

山野取締는 嚴重 燃料는 五倍暴騰

過冬이 問題

【鎭川】 진천군림업계에서는 요사이그취체방법이혹독하야저서 시초까지도엄금함으로 일반농가와 세궁민층에는 크나큰곤란을늣길뿐더러 또한 당군축산조합에서는 농우에게 생식을시기라함으로 별안간 소가생식을하고 겨울을지나갈지가 큰문제일뿐더러 나무갑도 한짐에십오전이면 사든것을 지금에는일원돈을주지안코는 살수가 업게되여 세궁민층은 어떠케이 겨울을 지내갈는지 압길이 캄캄하다하며 이에일반은 비난이 자자하다고한다

◇惠山線開通

【城津】 북조선처녀지개척에 일대근간(根幹)이요 성진항의 생명선인 혜산선철도는 관계지방민의 기대리에지난 일일부터 길주합수간(오십칠키로이)이개통되엿스며 합수혜산진간도 동시에 자동차로서 련락하게되얏는데 동부만주국과 일본해는청진항으로서 완전히연결되여 북조선중부지방의 개발에 만흔 동부만주의 개발에만흔 도움이잇스리라하고 한다 그럼으로보교통로의 영업개시는 북조선중부수송거래에 일대 혁신을일으켜 성진항이 획기적의진용을 보게되는것은 물론이라고한다 이에 목하 성진항은 명랑한 긔분이 가득차잇다고한다

咸南의 醫療機關

醫師一人當萬名

【咸興】 함경남도 인구 이십륙만칠천오백삼십인에 의사(醫師)총합일백오십오명에 비하면 의사일인에 인구약 일만인식에 해당하다는데 이것을 각군별로하면 다음과 갓다한다

府郡別	醫師數	醫師一人當人口
元山府	三二	一、二九三
咸興府	二九	一、四〇七
安邊郡	四	一七、四八四
德源郡	三	二八、〇五二
文川郡	三	一二、三九六
永興郡	六	二一、二六八
高原郡	四	一一、四四一
定平郡	三	二六、八六四
咸州郡	三〇	五、四七五
洪原郡	五	一七、四九一
北靑郡	七	二四、二六九
利原郡	三	一五、五四八
端川郡	六	二一、三七七
新興郡	四	二三、四七一
長津郡	三	一八、七〇三
豐山郡	二	三六、三一〇
甲山郡	九	一三、三六八
三水郡	三	二一、一四六
計	一五五	二六七、五三三

畜牛密輸의 三人組一團

滿浦鎭署에 被捉

【江界】 지난삼십일이십칠일오후일곱시반경에 만주측안현 동강(滿洲輯安縣東岡)으로부터압록강을건너 강계군문옥면 별오참(江界郡文玉面別午站)에 소(牛)를밀수입하는 조선인 세사람은그곳경비하든순사가붓드럿다 그들은 만주에서 오십원가는 소(牛)가 조선에오면 백원이상 밧게되는 리익에착목하야 그와가튼 밀수업을한듯하다하야 방금엄중취조중인데 체포된 밀수일단원의 일홈은 아래와갓다한다

江界邑內西部洞白宗錄(三五)
外貴面東南面 朴元丙(三三)
時中面內洞 白貞燁(三三)

契約金不拂로 三陟農會長被訴

江陵法院支廳에

【江陵】 강원도삼척군삼척읍(三陟邑)산본권우위문(山本權右衛門)은삼척군농회장(三陟郡農會長)을상대로 게약금일천오백원 반환청구소송을 강릉법원지청민사부에 제긔하얏는데 이 사건의 내용을 소장에의하야보건대 원고는 소화칠년십일월십삼일부터 금년사월삼십일까지에 피고가취급한 대두(大豆) 삼천석을 원고가매수하기로 게약하야 대두일석에 십원식으로 하야 대금을삼만원으로 예정하고 삼만원에대한 오분즉 일천오백원을 피고의게 게약금으로 제공하얏는데 그후금년륙월십이일까지에 대두는 일만사천오백원어치를 피고에게 주어슴뿐임으로 원고는피고에게 대하야 전긔게약금 반환의청구를 수차하얏스나 이에응치안음으로 필경법정에까지 가게되얏다는데 제일회공판은 십일월십칠일이라한다

安州萬城郵便所 公金橫領犯被逮

鐵原에서 安州로 護送

【鐵原】 평남안주군 만성우편소(萬城郵便所) 사무원문효순(文孝淳)(二九)은 우편소내의 공금삼천원을 횡령해가지고 어데로인지 도망해갓섯는데 얼마전 철원에 잠입해잇다는 소식을들은 철원경찰서에서는 수사에로력하든중 지난일일오후 아홉시반경에 철원역전 금강려관에잠복하야잇는것을 철원서원이 손쉽게 체포하야 즉시안주서로호송하엿다는데 몸에는 이천칠백원만을 휴대하고 잇섯다한다

高文龍氏 醫博論文通過

【四平街】 남만주사평가에서 재만조선인 동포의 보건위생을위하야 분투노력하는 의사 고문룡(高文龍)씨는일즉이 경도제국대학에 제출하얏든 학위 론문이 지난달 삼십일 동대학교수회에서 통과되여 의학박사의학위를 엇게 되얏는바 씨는평남순천출생으로 당년삼십륙세의 소장학자이다 일즉이 경성의학전문학교를 우수한 성적으로졸업하고 조선총독부 의원에서 연구하고 잠시 지방에가서 개업하얏다가 소화사년에 다시 병리학(病理學)의연구를목적하고 경도제국대학 의학부 병리학교실에드러가서 병리학을 전공한결과 금번 세계의학계에 의문이엇든 『몰핀』급『아편』중독의원인과치료법을 발견하엿스며 그외에갑상맥긔능검사법급비장의내분필긔능(甲狀腺機能檢査法及脾臟의內分泌機能)을 확정하야의학박사의 학위를 엇게된것이라는데 금번의학위론문 아편급몰핀중독의 원인과치료법이외에 부론문이팔편이라한다 (사진은고씨)

江界商務會 卅三回定總

【江界】 평북강계에잇서 오랜 력사를가지고 강계상권옹호하여오든 강계상무회(江界商務會)에서는 지난삼일일이일그회관에서 제삼십삼회 정긔총회를소집하고 제반사항의 토의와 상무회 경영의양성유치원(養性幼稚園)의회계검사가잇슨후 역원을 개선하엿는데 피선역원은 다음과갓다한다

顧問—白仕明 尹賢洙 會長 金泰羲 副會長—金錫璉 總務—李昌鉉 池丙淳 會計—金龍宗 洪才述 書記—林容憲 吳允珍 評議員—金準鉉 田時恒 劉相禹 尹昌洙 金喆洙 金昌居 崔德星 崔昌俊 李鋼憲 姜炳柱

電氣會社集金人 五百餘圓橫領

二名共謀코潛跡

【保寧】 지난십월이십팔일충남보령군 대천전긔회사(忠南保寧郡大川電氣會社) 전공겸집금인(集金人)인 김긔덕(金基德)(三五)과 김성옥(金成玉)(二八) 량명은 지난십월중의 전등료수금액 오백여원을 횡령하여가지고 어데로인지 종적을 감추엇다고한다

白雪紛紛裡에 大運動會盛況

宣川店員慰安

【宣川】 선천긔자단주최의점원위안대운동회는 시내 각점주와 각단체의후원으로 만반준비를다하고 예정대로 십일월삼일오전십시에 신성학교 운동장에서 간단한식사로 막이열니여경기는 시작되엿는데 이날은공교히 선천에첫눈이 나려서다소불편한점이잇섯스나 백설이 분분한중에 선수들의달니는 광경은 오히려 쾌활하엿고 수십여종목의경기는못써지 무사히필하엿다

會長 林鍾憲 副會長(財務兼) 李準榮 陸上競技部 金大興 蹴球部 宋榮煥 力技部 趙萬福

江景體育會 協議會開催

【江景】 강경의일대숙안으로 그창립을 보지못하던 강경체육회는 청년유지사십여인의 발긔로지난이십구일 오후 칠시강경로동조합루상에서 협의회를개최하고 다음과가티 임원을선거한후 창립식을 오는십일일에행하리라한다

逆倫隻奏曲! 乃子慘殺한狂父

親兄毒殺未遂한悖倫兒

迷敎와麻藥의惡戱

【扶安】 무서운미교(迷敎)에 싸져서 저놈이그만 밋치고다시 두눈이 ㅅ머ㅅ머 살어잇는그아들을저손으로도 무참이 죽엿스며 저주할마약(痲藥)의중독에얼마 안되는 재산에눈이 어두어져의 친형을 독살하랴든 천륜이든어진두사건이 음력 중양가절(重陽佳節)을전후하여전북부안군하에서 련첩하야 이러낫섯다—그하나는 부안군상서면 장동리 김형만(扶安郡上西面長東里金炯晩)(五八)이란광신병환자로서 진즉부터 아조의헌경이 만흠으로두밤을 결박하여 방안에가두어두엇든바 지난십일월 이십팔일 그가족이 아무도업는 사이에그의단지 하나뿐인 어미조차일허버린여섯살된 아들을 그만무참이도두손으로 목을틀어 죽이엇는데그가원래 밋치기는 멧해전에보천교(普天敎)를밋다가그만 발광이 된것이라하며 또한아는그곳에서 사오정밧게 되지안는 하서면 언독리(下西面 堰禱里)에서 음력구일 아츰에 모히 중독자인 김일용(金一用)(三○)이란자가 모히를 사기에돈이떠러저서 환장이된 남어지에 저형이 다소가진재산에 탐욕을내여 그형의먹는국에 양재물을 타서주엇섯다 그러나 이는다행이먹기전에 발각되여 무사는하엿다고 그리하야 이들은방금모다줄포경찰서에 검거되여 취조를밧는 중이라고한다

各地의겨을消息

羅津에 猝寒이襲來

零下十餘度

【羅津】 지난일일부터라진일대에폭풍이 다시불기 시작하면서 갑작이 긔후가차저게되야 일일밤에는 개천이 전부결빙하얏고 이일낫에도 얼음이 녹지안흐며 야간긔온은 령하십도에 나리여서 저차보온적치위로 됨으로더운지방에서 모혀든주민들은 처음보는 혹한에만흔 공포를늣긴다한다

宣川에 大雪

【路下】 평북로하(平北路下)근방에는 삼일오전십일시경부터 약세간가량한가튼 눈이퍼부어은세계를 일우엇다는데 금년은 이것이첫눈으로 작년에비하야 퍽빠르다고 한다

日氣急變으로 進永에初氷

【進永】 경남진영지방에는일긔가급변 하야지난 삼일아침에첫어름이 얼엇다는데 례년에비하면십여일 이늣다고 한다

平壤正進女醫校 展覽會와學藝會

평양정진여자의학교(平壤正進女醫學校)에서지난이삼일간 동교내에서 개최하얏든 전람회와 이일저녁칠시삼십분부터 백선행긔념관에서 개최하얏든 학예회는대성황리에 모든막을맛추엇다 (사진은 학예회의한장면)

有情 (32)

春園 作 熊超 畵

「래일 가세요?」

하고 아마 오늘동안이나 채못올 지키다가 정임이가 고개를 들고 물엇소.

「그럼 가야지」

하고 나는빙그레웃어보엿소.

「저도 데리고 가세요!」

하는 정임의말은 마치 서릿발이 날리는 칼날과가탓소. 나는 깜작 놀라서 정임을 바라보앗소. 그의눈은 빗나고 입은 꼭다물고 얼굴의 근육은팽팽하게 켱겻소. 정임이의 얼굴에는 찬바람이 도는 무서운 긔운이 잇섯소. 나는직각적으로 죽기를 결심한 녀자의 모양이라고생각하엿소. 열정으로 불덩어리가 되엇던 정임은 내가 보이는 랭랭한 태도로 말미암아 갑작이 얼어버린것 가탓소.

「어듸를?」

하고 나는 정임의 『저도 데리고 가세요』하는 당돌한말에 놀라면서 물엇소.

「스런운—무명을 쓰시고 학교일도 내노흐시게 되고 집도 떠나시게 되셧나바요. 다시는 집에 안 돌아오시랴으로 결심을 하섯나바요. 앗가 병원에서도 하시는 말슴이 모도 유언하시는것만 가타서 퍽이 심을 가젓섯는데 지금 그 쓰시던편지를보고는 다 알앗습니다. 그러치만—그러치만」

하고 용연으로 나려 말하면 정임은 갑작이 복바치는 설정을 이긔지못하는드시, 한번 한숨을지우고,

「그러치만 저는 아버지를 따라가요. 절루해서 아버지께서는 집도 일흐시고 명예도 일흐시고 사업도 일흐시고 인생의 모든것을 다 일흐셧스니 저는 아버지를 따라가요. 어듸를 가시든지 저는어린딸로따라다니다가아버지께서먼져 돌아가시면 저도 따라죽어서 아버지발 밋헤 무칠테야요. 제가 먼저 죽거든—제가병

「어듸든지。아버지 가시는데면 어듸든지 저를 데리고 가세요。 저는 아버지를 떠나서는 혼자서는 못살것을 지나간 반달 동안에 잘 알앗습니다。 앗가 아버지 오셧다 가신뒤에 생각해보니깐 암만해도 아버지는 다시 저를 와보지아니하고 가실것만 가테요。 그리고 저로해서 아버지께서는 무슨 큰타격을 당하신것만 가트셔요。 처음 뵈올적에 벌서 가슴이 뜨끔햇습니다。 그리고 려행을 떠나신다는 말슴을 듯고는 반드시무슨 큰 일이나셧느니라고만 생각햇습니다。 그리고、저억、저를 버리시고 혼자 가시라는것 갓고、그래서 탈려왓더니 여긔 써노흐신 편지를 보고—그 편지에다른 말슴은 엇지 갓든지 네 원고를보앗다 하신 말슴을 보고는 다 알앗습니다。저와 한방에 잇는 애가 암만해도 어머니 스파인가바요。제가 입원하기 전에도 저는지를 술술 보고 또 책상 설합도 뒤지는 눈치가 보이길래 일긔책은 늘 쇠 잠그는 설합에 너허두엇는데 아마저가 정신업시 알코 누엇는 동안에 저햇스 때에서 쇠대를 훔처갓던가바요。 그래서는 그 일긔책을 써내서 서울로 보냇나바요。 그걸 우해서 아버지께서는 불명예이 잇스니깐 물론 제가 먼저 죽지오。 죽어도조흡니다。 병원에서 알타가 혼자 죽는건 실혀요。아버지 겨테서 죽으면 아버지께서 오 내 딸 정임아 하시고 귀애주시고 불상히 녀겨주시겟지요。 그리고 저 몸을 어듸든지 양에 무드시고 『사랑하는내 딸정임의 무덤』이라고 패라도 손소쓰서셔세워 주시지안켓습니가』

하고 정임은 빗죽빗죽하다가 고만 무릅우헤 업더저 울고마오。

나는 다만 죽은 사람모양으로 반쯤 눈을감고 안저 잇섯소。 가슴 속에는 정임의것에서 지지안는 열정을 품으면서도、정임의 말대로 정임을 다리고 아모도 모르는 곳으로 가버리고십흐면서도 나는 이 열정의 불시길을 내 입김으로써버리지아니하면 아니 되는것이엇소。

『아니 저가 왜 낫서요? 왜 하나님이 저를 세상에 보내셧서요? 아버지의 일생을파멸시키려 난것이지요? 저가 지금 죽어버려서 아버지의 명예를 회복할수 잇다면 저는 죽어버릴터이야요。 저가 여름살어버리겟습니다。저 긔뿜살부러오를날까지 바든 은혜를 저 목슴 하나로 갑흘수가 잇다면 저는 지금으로 죽어버리겟습니다。 그러치만 그러치만……

世界的大發見

淋疾特效新藥

【專賣特許】

複方 노보―루球

特長

一、止膿、鎭痛、利尿作用等根本的効力이무엇보다的確

二、消化器를害하거나腎臟을刺戟하는等의副作用이絕無

本劑는 臨床的으로나藥學的으로나 缺陷이업는新製劑로서 醫學大家의推奬하는바이나 一次試用하야 그眞價를아실수잇슴니다 廣告第一主義의藥과는 判異한것이오니 玉石을混同치마시요

藥價 一·〇〇 一·五〇 二·七〇 五·〇〇

全國著名病院採用

說明書 文獻贈呈

大阪市東區道修町 株式會社 藤澤友吉商店

京城支店·京城西小門町

全國藥店에有함

KN38

닥처오는겨울사리의걱정
物價騰貴、勞賃低下 矛盾의二重奏!
日常必需品全部昂騰 細民生活暗澹

【鎭南浦】 닥쳐오는 겨울을 압두고 최근의시국관계로 일반물가는비상히앙등하야근로(勤勞)대중의 일상생활에중대한 영향을주고잇다 이제그앙등한 시장의 일반소매물의 종류를보면일상생활에 긴절하고도 업지못할필수품만으로서 백미동 一반곡류는 폭등할때로하야 잇거니와 그외의것으로 의류(衣類)○、五%、○、四%에 음료류(飲料類) 까지도 올으고 면욕이 연료(燃料)로는 석탄갑이 작년보다 매돈에 일이원 내외가등귀하얏스며 설상가상으로 사유림보호령(私有林保護令)의 시목채벌금지(柴木採伐禁止)등으로 일반신탄(薪炭)도 점진적으로 등귀하며 또는 야채류도일이할이나 올으고잇는 반면에일반사라리맨의월급과임은은로동자의삭전등은 오히려 반비례로커하하고잇서 업동을 압둔대중생활을위협하고잇다고한다

金浦서도 燃料暴騰

【金浦】 근일김포읍내에는나무갑이 폭등하야 일반시민들은 일대 공황을느기는중인데 나무갑이 이와가티폭등하게된 원인은 삼림조합이 폐지된이후로 삼림에대한 취체가종래보다섭하야저서 레년보다 벌채수량이 적엇슴으로 땔나무가귀하야저서 시장에잘나오지 아니하는관계로 나무갑이 자연빗싸저서 작년보다●배이상폭등되는중임으로 압동로과동할 연료문제가실로중대문제라고한다

禮山地方에 柴炭價暴騰

【禮山】 충남례산지방에는시탄갑이돌연폭등 함으로 일반시민은 불안을느기고잇는바 작년에 사오십전하던나무한짐이 올해 연팔구십전이라도 용이히 살수가업다는바 그원인은 구시월에는 추수기관계로 초사람들이밧버서 나무를갓다팔지 안는리유뿐아니라 군당국에서 송지벌채허가를하야 주지아니 함으로그와가티 나무갑이 폭등한것이라한다

安東沙河鎭에 水源池設置 不日內着工豫定

만철 철도당국에서는 케이수원지(第二水源地)를 신설할 예정이든바 금번 사하진역 (沙河鎭)상류 십여리되는 사하하반(沙河河畔)의 큰우물들과서 물을쇠려가지고 이것을 원보산중복(元寶山中腹)에 배수지(配水池)에인도하야 시내와렬차에급수할예정인데 시굴(試掘)은 이미맛나고 설계의준비는 안동지방사무소(安東地方事務所)에의타하야 불일내로 착공하리라는데 명춘의행사에는준공하게되리라고한다

開城商議主催 聯合廉賣會 大盛況裏에終了

【開城】 개성상공회의소(商工會議所)주최로개성부내연합렴매회(府內聯合廉賣會)를 지난일일부터 삼일간고려청년회관내에서개최하엿는바 첫날부터 뭇날까지의입장자가 일만삼천여명에 달하엿스며 물품매상고가 이천여원에롱하야 대성황을 일우웟다

金泉高普校 音樂會盛況

【金泉】 김천고등보통학교에서는 제일회음악회를 지난이일밤동교강당에서 열엇는바 일반학부형은 물론시민의 다수참관으로대성황을일우엇다한다

城津道議補選

【城津】 성진군도 회의원 보결선거는본월십일로 결정되엿는바 학성면장류종하(柳鍾夏)씨는면장을사직하고 출마하엿다하며 학남면김원회(金源檜)씨와학중면박창윤동허청재(朴昌允,許成在)량씨도입후보를 성명하야 일대호전이연출되는 모양인데 성진읍에서는권도 회의원 김홍섭(金鴻燮)씨를다시의원으로하기로 동씨의 출마를 권면하엿스나 씨는서면으로써 단연사면하는뜻을 각면유지에게 성명하엿다고 한다

風、水災不拘코 例年以上의賭租徵收
비와바람에짓밟히고 소작료에모다빼앗긴 松汀一帶農民長太息

【松汀】 추수거름당한송정일대의소작인들은 지난번수해(水害) 풍재(風災)로인하야거의반감이상이나되자 각지주의 도조증수의 여하를주목하고 잇든바과연 동곡(東谷)일대 그외의각지 소작인들은각지주의 넘우나심한도조증수에 원성이 자자하다는데 그중에도 동곡(東谷)일대의 박지주(朴地主)에대한 불평은 더욱심하다한다 올가티풍수재(風水災)가 심한데도 불구하고 례년이상의도조를 증수하얏스며그외송정리일대(용부촌)의 김지주(金地主)와 각농장의 무리한 도조에는 더욱심하다하며 올가티물에멀미가난 소작인에게 수리조합수세(水稅)조차 가담시겨 도조를 증수하니물에바람에 다빼앗기고 그나마나머지는 도조로바치고나니 나믄것이라고는 다만볏집과 집뿐이라고하야 여긔저긔에서 소작인들은 한숨만쉬고잇다는바 일반은 각지주들의 도조감하여하를 매우주목하고잇다고한다

本報讀者優待 『映畫의밤』盛況

【鎭川】 경성단성사지방부링수호직영반(京城團成社地方部林浩直營班)은 지나간십월삼십일일밤부터 삼일간 진천읍시장가설극장에서 영화를 상연하든중 지나간 십일월一일밤에는 특별히조선일보 독자우대의밤으로 정하고 본보독자에한하야 할인이잇서서 대성황리에이밤을맛치엇다한다

四十名一團의 大窃盜團被逮
犯罪數百四十餘件 部署制로活動

【木浦】 근일목포부내에는절도가 횡행하야 일반부민의피해가 막대하다는바 박금목포경찰서사법계에서는 삼십칠명의 단원을가진 대절도단을 체포하엿다는데 그들은 무안군이노면상리(務安郡二老面上里) 박석준(朴石俊)(二六)형케서사람이수령이되여가지 단원은삼십칠명을 각기감찰부(監察部)절도부(窃盜部)판매부(販賣部)등을 조직하고일년이상을 부내각처로 횡행하며 절도를하엿다는데 범죄건수가 백삼십여건에 피해액이일천륙백여원이나되며 단원은 십세로부터 이십오세까지의 청소년만으로 조직되여잇서 실로놀날만하다 지금까지의 체포자는 십팔명으로서 목포서는 남은십구명을 마저잡고저 불면불휴로 활동중이라한다

載鳳基靑 免勵聯合大會

【沙里院】 황해도재령봉산량군(載寧鳳山兩郡)의이십여교회로 조직된 재봉기독청년면려련합회(載鳳基靑勉勵聯合會)제삼회대회는 지난삼십일일 오후은파교회당에서 회집되야 그날밤은 특별히웅변대회를 개막하엿는데 남녀회원연사등의 열렬한 웅변으로 사오백명의 만장청년

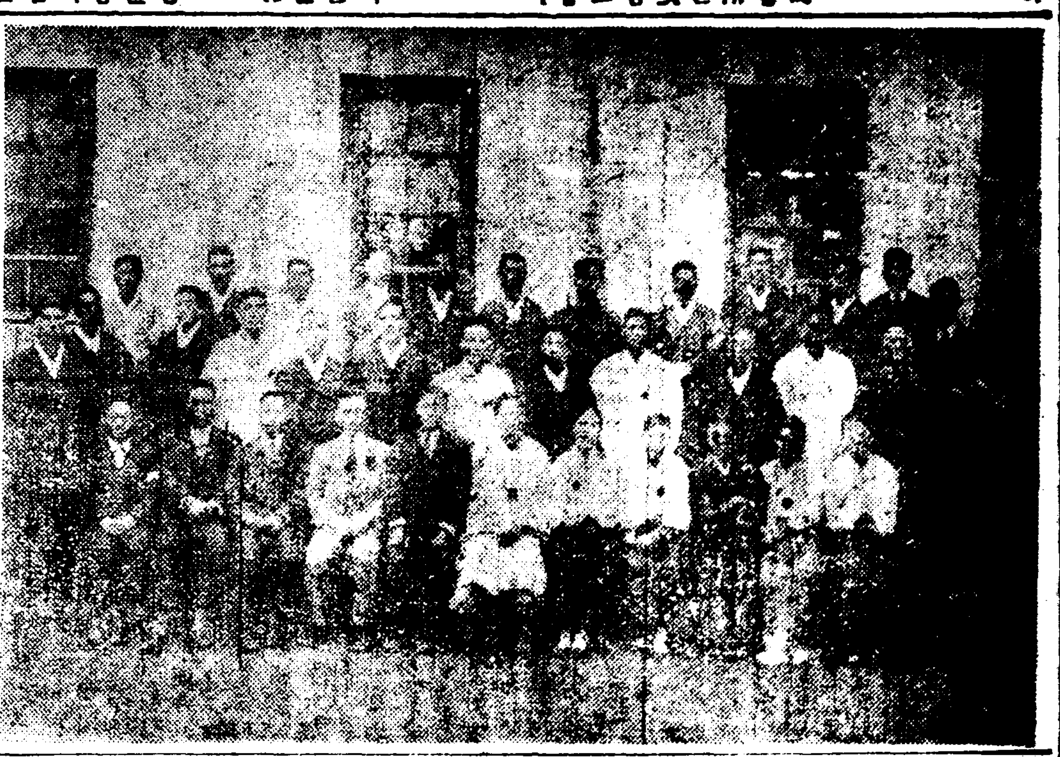

◇載鳳基靑勉勵聯合大會員一同

廣州에서 修養靑年會組織

【廣州】 광주읍에는작년에친목(親睦)과수양(修養)을목적으로하는 경안수양청년회(京安修養靑年會)를지난삼일광주공보교강당에서 창립대회를 개최한바삼십여명 회원과 다수래빈의참석으로 성대히 뭇맛추엇는데피선된간부는다음과갓다

會長朴鐵煥 總務金顯培 幹事李容鎬 任文淳 趙際敦 李泰根 金應在 金然七 李漢鍾·朴魯相 監事李夏鍾 金正源 張文鉉

雇主態度頑固 職工側도强硬
解決前途莫然 釜山고무爭議續報

【釜山】 루보=부산고무쟁의는 그동안 부산경찰서 곡구(谷口)서장의 조정술마루막이어하나마 한줄기 해결의서광이 보이더니 작사일까지 공장주측과 직공대표자들을 루차회견하고 해결책을 강구하엿스나 고주측의의견은 완강하야 겨우일리식올려 사리인하를 주창한외에 하등의양보가업섯다 이에 직공측에서는 단연코거절하는동시에 이지음쌀쌀한가을날 찬바람을 무릅씨고 날마다수정정(水晶町)에 대지공원(大池公園)에 삼십사십명식회집하야 긔세를답히고 단결을 더공고히하는중인데 발서파업이 시작된지 일주일이넘은오늘까지 해결의전도가 막연하게됨에 쟁의단측에서 인케는경찰의 조정도 미들수업다고하야케이단으로 지구전을 준비하고잇는모양이며 고주측에서는 바다노은주문품을 긔한을넘겨 발서이삼공장에서는 다소 당황한긔색이잇다한다

平壤에火災 損害는百圓

【平壤】 삼일오전십일시이십분에 평양류정(柳町) 삼십칠번지 황룡수(黃龍洙)집에서 발화하야 그집을전부 태워는데손해는 약백원이고 원인은도둑에불을녀우의 부주의라한다

高太浩氏釋放

【義興】 본보의흥지국장 고태호(義興支局長高太浩)씨는 지난구월륙일밤 돌연히사 오명의군위(軍威)경찰서원에게 엄밀한가택수색을당하고동시에 당지 경찰서에인치되여 엄중한취조를 밧는중 김천수(金千壽)외 사명의 당지청년이 련루자로 검거되엿든바 모○○단체에 관련된사건이라해서 그진전이 매우중대시되여오든중 십월중순경에 어든 관련 청년들이모도다 방면되엿슴으로본보와 예상하든바의 큰사건이 아님에적이안심을 하얏스나 유독고태호씨만은그후 여러날동안 종시 어두운류치장을버서날 긔색도보이지안허서 일반의 추측이구구하든바 필경검속한지 오십륙일간이라는 긴날을보내고 지난이일밤 무사히석방되얏다

本報支局讀者 特別優待診療

【沙里院】 본보사리원지국에서는 당지청년의원(靑年醫院) 강창오(康昌五)씨와 박선이(朴先伊)씨와 교섭하야 본보독자에게 다음과가튼 진료권을 작괴규정대로 발부하얏다한다

一、診察無料 藥價及手術料一割減額

一、有效期間 診察券에記入(一個月間)

一、有效期間中에는每回利用

에게 만흔것김을 주엇스며경의건은권도의 여러가지 사업기라를결의하고 임원을 오후만시 대성황리에 무사폐회하엿다한다

會長=朴敬休 副會長=金鍾植、書記=朴寅錫 會計=李相燕

【草梁】 본보초량지국에서는 당지서외의원장 씨와 교섭하야 본보애독자에게 진료권을 작괴규정에 의하야발행하얏다한다

一、診察無料 藥價及手術料一割減額

二、有效期間은 診察券에記入(大約一個月間)

三、有效期間中에는每回利用하도록

四、入院時는特別割引함

【浦項】 본보 포항지국에서는포항해오병원 오연수(吳然秀)씨와교섭하야본보애독자에게 작괴와가튼 우대진료를발행하얏다한다

一、診察無料 藥價及手術料一割

二、入院時는特別割引

三、有效期間은發行日로부터一個月

四、有效期間에는每回利用

【定州】 본보 정주지국에서는 정주읍내 보인의원 (輔仁醫院)과 교섭하야 작괴규정의 본보애독자에게 진료권을 발행하얏다한다

一、診察無料 藥價及手術料一割

二、有效期間은發行日로부터一個月

三、入院時는特別割引

四、有效期間에는每回利用

釜山에初氷

【釜山】 지난이일밤부터갑작이 추기시작한 부산지방에서는 삼일아침에 최저긔온 일도일분으로 처음어름이 어럿섯는데평년보다는 십사일 작년보다는사일간이나일넛다한다

曺圭昉事件 三年만에豫終
세번이나판사가박귀어 江陵稀有의詐欺事件

【江陵】 예심삼년이란시일이 걸렷고 삼대(三代)의판사의 손을 넘어서 비로소종결을보게된 강릉 유사이래에 희유한사긔횡령사건을 소개하면 다음과갓다 피고는 본적을 강릉군강릉면 강릉읍홍제리(江陵邑洪濟里) 에둔 조규방(曺圭昉)(三六)은 소화사년 십이월 십칠일강릉군구정면 여찬리정구화 (鄭九和)에대하야 피고의소유답 일천사백한평의토지와 다른 한사람의 토지를 합하야소화 삼년십이월 구일에 식산은행 강릉지점에 저당권을 설정하고 금천원을 채용한것을다시 소화사년칠월십구일에강릉읍 대정정(大正町) 식산조합대표자 김설긔(金高起)에게이번저당을 하고 금오백사십원을 채용하여잇는것을 감추고 정구화에게이토지를금오백사십원에매각하야 권부를편취하얏슴을 비롯하야그외에도면장의이장과사인(私人)의인장등을위조하야전후수차에궁하야사천이 백칠십오원을편취한사실이엇는데 그사건에관련된자가 이십여명에달하는관계로사건은 극도로 복잡하야전출한바와 가튼 시일이걸여 지난십월삼십일일에 강릉법원 문전(門田)예심판사는 이사건의단락을짓고 드듸여 함흥지방법원 형사합의부 공판에 회부시킨것이라한다

◇奉天한글記念 盛況으로終式◇

【奉天】 사백팔십칠주년 한글긔념회는 여러관계로 지난십월이십륙일 오후네시부터 당지헌대관동·지상관점에서 시민유지의 다수참석으로 열리엿는데한글연구회간사 최사량(崔士亮)씨의 사회와 긔념식사가잇고각게인사의 축사와감상담이 잇슨후 동다섯시에 식을맛추고 나여 만찬회가 열리여서대성황을일우웟다

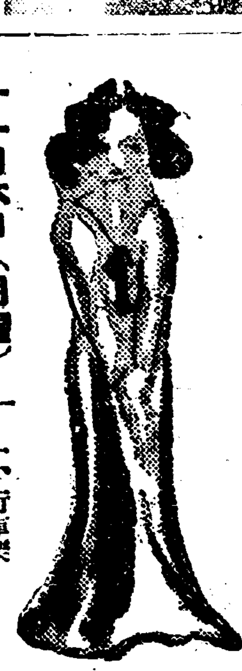

今日順序

十一月六日(月曜) 第二放送 (波長四九二米)

◇午前一一時五分 氣象通報 料理法 日用品時勢

◇正午 時報 今日프로그람發表

◇午後○時五分 歌謠 一、行軍樂 二、黃鷄詞 三、時調 申花仙 鄭彩紅 大笒 金永根

◇同○時四○分 뉴ー스

◇同二時 家庭講座 家庭的支那料理(一) 鄭順媛

◇同四時 뉴ー스 職業紹介事項

◇同六時 童謠 一 齊唱 단풍……趙光鎬曲 二 同 귀뚜라미……同 三 獨唱 歸帆……同 四 同 가을비……同 五 齊唱 거울……同 六 해빗은앵앵……同 七 獨唱 몸마지노래……同 八 齊唱 가을추수……同 코스모스會員 피아노伴奏 趙光鎬

◇同六時二十五分 農業講座 農村疲弊에對하야(二) 京畿道農會 金雄廷

◇同七時○分 뉴ー스 天氣豫報

◇同七時三○分 精神作興週間에對하야 講演 京城府社會課長 李源輔

◇同八時○分(東) 吹奏樂 陸軍戶山學校軍樂隊 指揮 伊藤隆一

◇同八時三○分 唱歌調 一、短歌 皐皐天邊 二、唱歌調 獄中歌 朱蘭香 鼓手 池龍九

◇同九時○分 連續古談 外毒猫(二) 朴寅成

◇同九時三○分(東) 時報 뉴ー스

1스 氣象通報 翌日프로그람發表

第一放送 (波長三三三米)

▲午前七時○分(東) 英語講座(二十四) ▲午後○時五分 家庭講座 ▲同二時○分 家庭講座 ▲同六時○分(仙) 鄕土의傳說 琵琶 本能寺 ▲同六時二五分(名) 英語講座(三의五) ▲同七時四○分 精神作興記念講演(一) ▲同八時○分(東) 吹奏樂 陸軍戶山學校軍樂隊 指揮樂長伊藤隆一 ▲八時三○分(東) 狂言 ▲同八時五○分(東) 落語

乘二浦 幼稚園同情音樂及素人劇
△時日 十一月六日午後七時半 △場所 乘二浦座 ◇主催 乘二浦長老敎基督靑年勉勵會 ◇後援 東亞、朝鮮日報兩乘二浦支局

統營 竹細工講習會開催
▲時日 十一月六日부터一個月間 ▲場所 統營郡廳압 ▲申請所 本報統營支局 ▲申請期 十一月五日까지 ▲材料 主催側에서提供 ▲會費 每人參圓(詳細는來問) ◇主催 朝鮮日報社統營支局

大田 拳鬪大會開催
△日時 十一月六日午後七時 △場所 大田警心舘 ◇主催 大田記者團 ◇入場料 大人一圓小人五十錢 (本報讀者는半額)

江景 延專音樂部演奏의밤
△日時 十一月午後七時 △場所 江景劇場 △會費 階上七十錢 階下五十錢 ◇主催 私立江景幼稚園 ◇後援 朝鮮中央、東亞、朝鮮三支局

浦項 全朝鮮弓術大會
△日時 十一月八日부터三日間(雨天順延) △場所 浦項南濱町(鹽田) △申込金 壹圓五十錢也 △申込所 浦項旭町金泉旅舘 ◇主催 東湖亭、浦項旅舘組合 ◇後援 朝鮮日報社浦項支局

林巨正傳 (216)
洪碧初 作 安碩柱 畫

배돌석이 三의十一

『엇기슨 며레온년』 하고 돌석이가 기집의얼굴에 칭칭째드니 기집이 처마섭적으로 얼골을가리고 돌아 안저서 호작호작 울기시작하얏다 돌석이가 김가의안해를보고 『커년이 임자의남편하구 서루 눈마진케가 오래요 우리하구가치 처음 커년을만낫슬케 그에법서 년놈의눈치가 다수상햇섯소』 하고 말한다음에 『지금 나는 커년을 아주속시원하게、임자와 남편에게 내줄생각이 잇는데 엇더켓소 임자의말부터 좀들어봅시다』 하고 말하니 김가의안해가 『나는 엇더케하라구요』 하고 질색을하얏다

『한사내 두기집이 가치잘살면 고만아니요』 『엇더케 가치잘살수가 잇나요』 『잘못살어두 할수업지』 『그리케말고 다시 잘생각하세요』 『그럼엇더케햇스면 조켓소』 『그런짓들만 다시못하게 해주세요』 『그런짓들을 다시못하게하자면년놈을 다죽여버려야겟소구려』 『그러면 이게고커게고 말할것도업세요』 『죽지안쿠야 그런짓들을 다시못하게할수가 잇소』 『아주 단단히 다짐을 바드면 되지요』 『다시안는다구 맹세까지하구돌아서는질루 꼿 또차왓다며 그런데 다짐바더 무슨소용잇겟소』 『배서방이 다짐을 바드면 그리못할겟지요』 『올아 배서방은 무서우니까그리못할엽하거니 그러치만 종 덜생각햇소 년놈이 배서방이 무서운줄 알엇스면애당초에 그런짓할 생의를 햇슬리가 잇소』 『그래도 안그래요』 『그러나 커러나 나종에 다 가티 모여안저서 이야기해 봅시다』 『그러면 내가 지금가서 다리고오리다』 『가서 데리구올것업시 여긔서 오두룩기다리시우』

『울는지도 몰으는데 기다리고잇세요』 『울허니 며러말구 기다리시우』 『언제 올가요』 『언제 오든지 오두룩 기다리시구려』 『그러케 기다리고잇는이 얼른가서 다리고오지요』 『임자는 불모니까 가지 못하우』 『불모라니요』 『아무소리말구 잇서보우』 김가의안해는 눈이 동그래지며 다시 말을못하얏다 돌석이와 김가의안해가 여러말하는동안에 기집은 잇다금 건청으로 코만 드러마시다가 수작이 끗친뒤부터 년해 억개를 들먹거리며 호호느끼는소리까지 내엇다 돌석이가 코방귀를 뀌면서 『어듸 우는낫바대이를 좀보자』 하고 기집의억개를 집아돌려안치는체 돌아 안컷스나 낫은 치마쌋락으로 푹짜다시피 가리엇다 돌석이가 이것을보고 『쳐뱃지안는다 낫바대이 들구안커라』 말하고 한동안잇다가 『이케 뭇그러운줄을 알구 낫을 들지못하는군』 말하얏다 나종말이 커법부드럽게 들니어서 기집은 차차 치마쌋락으로 들어가는줄 알리씻고 커리씻고하다가 슬몃이 낫을 내노핫다 저울 삼는해가 지려들면 쉬어서 지게문틈으로 들어오든 해빗이 눈엽착할사이에 업서지고 바로 방안이 어둑치척하야것다 돌석이가 방문을 열고 박글내다보며 『커녁밥이 엇더케되엿소』 하고 물으니 수양모몸은이가 부억에서 마주내다보며 『다되엿네 어듸서 먹으려나 건년방으로 드려갈까』 하고 말하얏다 『아무데서나 먹읍시다 어서 가커오시우』 『불을 켜야겟지』 『방에 화루불을 노쿠려』 돌석이말대로 화로불을 노흔다음에 커녁밥을 가자고 건년방으로 들어왓다

大日本館 晩秋映畫鑑賞シーズンに送る東亞名篇!!特選豪華版に公開 階下金二十錢均一 新興キネマ提供 入江プロ作品 原作夫婦秋聲 脚色 城泰長 監督 溝口健二 後援監督 阿部豐 須磨の仇浪 全篇五卷 主演入江たか子 岡田時彦 松本泰輔 村田宏壽 由利健次 菅井一郎 水原玲子 吳波子 助演 涙!涙又涙新なる……薄倖な須磨女性の悲哀事實話……金權ご男權この封建奴隷的二重搾取に悶絶する女性悲劇の一篇 パラマウント超特級 全發聲日本版 監督エルンスト・ルビッチ氏 主演ライオネル・バリモア ナンシイ・キャロル フイリップス・ホームズ 私の殺した男 全十卷 助演ザス・ピッツ ルイズ・カーター トム・ダグラス ルシエン・リッツフイールド 『モロッコ』を凌ぐ映畫藝術の最高峯!如何なる讃辭ご雖もこの名篇の前にはその云葉足らざるを憾むであらう!! 次週九日公開 パ社問題の映畫 動物園の殺人 時代劇明朗篇 半次月夜の唄 現代劇ユーモアー篇あなたの彼女に御用心 近日公開 我等若し戰はゞ・いのちの火花 無名戰士燃ゆる富士備國旗の下にモナリガの失踪

永樂町一 電本二〇四一 中央館 六日より封切五日間 秋季特別サービス週間大衆料金二十錢均一 漫畫第二報封切ごパ社フォックスの二名篇封切!!果然!!全映畫界の視線は今や此の異色もの、ミッキイの上にそゝがれてゐます 一、漫畫(ミッキイマウス)ミッキイの北物屋敷 二、同(同)ミッキイの騎士道 三、同(同)ミッキイのトレーダホン 四、フォックス社超特作全發聲 ハミルトン・マックファーデン氏監督 快盜往來 五、漫畫(ミッキイマウス)ミッキイの愛犬 六、(同)ミッキイのカナリヤ騷動 七、同(シリイシンホニイ)ノアの箱船 八、パラマウント超特作全發聲日本版 ウイリアム・セイター氏監督作品 七月の肌着 ナンシイ・キャロル嬢主演 ケーリイ・グランド氏

洋劇專門 三治町一 電本二六〇 浪花舘 十一月一日낫부터特別料金 大人六十錢 小人五十錢 階上 階下 大人四十錢 小人三十錢 秋明映畫國境의問題映畫!一九三三年度映畫藝術最高의凱歌!! 朝鮮日報社推薦映畫! 파라마운트社超特作華篇全發聲日本版 全十卷 戰場아잘잇거라 아네스트·헤밍그原作 후랑크·보ー사키監督 主演 헤렌·헤이스 게리쿠ー바 助演 아돌푸·만쥬 歐洲大戰불란언덕에도、어엽부게피여잇는사람에웃이잇섯스니그眞實한사랑앞에서는咀呪되는戀의花가피여잇섯슴이엇다 파라마운트社特作全發聲日本版 四百十九號室의女子 全九卷 아렌키ー산다ー쿨監督 조스·삼스 그렌다·스콧트·아드 주연 陸鐵名師家乞嗣特 戰時特務機關、모나리사의失踪 도라오인戀人、滿蒙帝騎隊、鐵衛隊 狼、鋪道、黑衣의魔女、國境隊 鐵腕拳鬪士、放送과殺人

仁寺洞 電光一三八 朝鮮劇場